



**Trige's nye
Rullesportspark**

Side 18

Årets påskeudstilling

Side 8



**Trige
Ølsted
Spørring**

Treklang

NR. 97 · JUNI 2018 · 17. ÅRGANG

Indhold i Treklang

- | | | | |
|----|--|----|-----------------------------|
| 4 | Nyttige oplysninger | 16 | Trige Puljen |
| 5 | Redaktøren skriver | 18 | Trige's nye Rullesportspark |
| 6 | Det sker på biblioteket/
Hjulgårdsvej | 20 | Whired |
| 7 | Velkommen Brian! | 22 | ST70 |
| 8 | Det sker på Bakkegårdsskolen | 24 | ST70 Bestyrelse |
| 10 | Trige Ungdomsklub | 27 | KFUM Spejderne |
| 12 | Nyt fra Helhedsplanen | | |
| 14 | Adresseliste Trigeparken | | |
| 15 | Seniordans /
Mænds mødesteder | | |



**Trige-Ølsted
Fællesråd**
www.trige.dk



FORMAND
Steen Edeling
Bærmosevej 1
Trige
Tlf.: 86 23 26 26



NÆSTFORMAND
Henny Hansen
Bjørnshøjvej 18
Trige
Tlf.: 86 23 12 99



UDVALGSMEDLEM
Peter Koberg
Vestermøllevvej 82
Trige
Tlf.: 42 50 17 04



UDVALGSMEDLEM
Thorsten Ericson
Trige Centervej 50
Trige
Tlf.: 86 23 20 23



UDVALGSMEDLEM
Peter Finnemann Viuff
Lergravvej 2A
Trige
Tlf.: 41 66 15 08

www.trige.dk

Treklang er talerør for foreninger og institutioner i Trige, Ølsted og Spørring. Her kan I gratis fortælle om aktiviteter, om nye idéer og initiativer gratis. Redaktionen forbeholder sig dog ret til at afvise indlæg.

Treklang udgives af Trige-Ølsted Fællesråd 6 gange om året og omdeles til samtlige husstande i 8380-området. Har du ikke fået Treklang, så giv venligst besked på mail.

Tekst indleveres som word, pdf eller tekstmil. Billeder indleveres som jpg, tiff eller eps. Billeder skal vedlægges særskilt og ikke indsættes i fx. wordfilen. Navngiv billederne efter hvilket emne, de hører til. Husk at anføre fotografens/foreningens/forfatterens navn. Treklang påtager sig ikke ansvar for indleveret materiale downloadet fra nettet, billedbureauer mv.

Indsend materiale til denne mail: treklang@yahoo.dk

Dette nummer omdeles 2. juni 2018.

Næste nummer af Treklang udkommer den 11. august 2018.

Deadline for tekst og annoncer er den 18. juli 2018.

REMA 1000

Meget mere discount!

 Få varer leveret fra REMA 1000

- kunder handler for hinanden
- download REMA 1000 app'en
- lav din indkøbsliste på mobilen
- ingen minimumskøb
- bestil og få leveret samme dag fra din lokale REMA 1000
- nemt og sikkert – betal med MobilePay



Åbent alle dage 8-21

Lergravvej 1 • Trige

Købmand
Brian Lind

Nyttige oplysninger

Alarm	112	Posthus	
Politi	114	i Dagli'Brugsen	
		Kun pakkeudlevering.	
Lægevagt		Trige Kombi-Bibliotek	
Region Midt	70 11 31 31	Smedebroen 21, Tlf. 89 40 95 00	
		Mandag 13 – 16 og torsdag 15 – 18.	
Elforsyning			
NRGi, døgnvagt	87 39 04 04		
Varmeforsyning			
Affald/Varme Aarhus	89 40 15 00	Selvbetjeningsåbent:	
Vandforsyning		Søndag – torsdag	07.00 – 22.00
Aarhus Vand	89 47 10 00	Fredag og lørdag	07.00 – 17.00



Vi udfører alt i Tømrerarbejde og Tagdækning.

- Vinduer og døre
- Tagudskiftninger
- Totalentrepriser
- Energirenovering
- Tagpapdækning
- Fagentrepriser

Både for Private og Erhverv

Tlf. 86 23 16 56 www.isoplasticon.dk



Biltlf.: 40 14 62 32

Brolæggermester
Finn Klitgaard
 Kvalitet til tiden

Nylægning
 Renovering
 Reparation
 Vedligehold
 Speciale i trapper

... kort sagt, alt i belægning

OASIS

Gæster
 så er det i
Oasen
 vi fester

Trigeparkens beboerhus med plads til 70
 Yderligere oplysning om leje på tlf. 21 53 04 89
 Træffes onsdag mellem 17 – 20

- VVS-arbejde
- Fjernvarme
- Badeværelser
- Solvarme
- Gas-installationer
- Blikkenslagerarbejde
- Døgnservice



FLEMMING SØRENSEN A/S

Naverrvej 24 · 8382 Hinnerup · Tlf.: 86 98 87 77 · Fax: 86 98 57 70
flemming@flemming-vvs.dk

Sommervarmen fortsætter heldigvis sit indtog

Maj måned har i år vist sig fra sin bedste side. Den har ikke kun været sød og mild, men også solrig og rigtig sommerlig. Juni og juli måneder forudses til at blive varmere. Herligt!

Et stort ønske hos de unge skatere og rulleskøjteløbere i Trige bliver snart opfyldt. I denne sommerudgave kan du netop læse om byens rullesportspark på Multibanen ved Bakkegårdsskolen. Der er to byggeworkshops tilbage før skaterparken kan tages i brug.

Brian Lind, der er ny butikschef for Rema 1000 i Trige har et erklæret mål om at skabe en butik, som både medarbejdere og kunder kan være stolte af. En sund butik, hvor medarbejderne trives.

Fra skolens side er der en artikel om den tilbagevendende påskeudstilling i indskolingen, en orientering om skolens nye tiltag vedr. indførelsen af årgangskonferencer på alle årgange, hvor årgangens lærere mødes med de pædagogiske ledere og de faglige vejledere for at tale om elevernes læring. Bakkegårdsskolen har desuden deltaget i naturfagsmaraton på Skæring Skole, hvor der skulle dystes i affaldssortering, opvarmning/nedkøling af hus samt såning af bønner på afmærkede felter.

Trigeparkens nye fireårige boligsociale helhedsplan skal – takket være diverse tilbud til beboerne i Trigeparken og øvrige borgere i Trige – sætte fokus på disse indsatsområder: uddannelse og beskæftigelse, forebyggelse og forældreansvar samt tryghed og trivsel.

ST 70 håndbold har afsluttet sæsonen på en god måde. Klubbens forskellige hold har nemlig deltaget i Humlebicup i Give. Det dejlige forårsvejr har fået spejderne til at rykke fra deres lokaler på Trige Søndergård til et naturskønt område ved Erbakvej 21, hvor fantasien har frie udfoldelsesmuligheder for børnene.

Drengene bag produktet Whired – som er et oprulningssystem til høretelefoner – er nu klar med deres prototype. Vi ønsker dem held og lykke.

Sommervarmen fortsætter heldigvis sit indtog. I skrivende stund sidder jeg på terrassen med en kold øl i hånden og nyder solnedgangen. Dejligt med varm, sol og frisk luft. Hyggeligt at skrive denne leder og samtidig nyde syrenen, sommerfuglebusken og de farverige blomster der sender deres fine duft. En duft, som er en fryd for sanserne. Det er også duften af frihed og sommerferie.

I ønskes en rigtig god sommer!

Kamal Ahmane, redaktør



Kamal Ahmane
 Foto: Inge Lynggaard Hansen

Så er vores træ kommet i sommertøj
 Foto: Henrik Prince Sørensen



Redaktion
Kamal Ahmane (ansvarshavende)
 Tlf.: 41 81 82 27
 Mail: treklang@yahoo.dk

Henny Hansen
 Mail: heh@privat.tele.dk

Inge Lynggaard Hansen
 Mail: inge@lynggaardhansen.dk

Layout (og foto)
www.lynggaardhansen.dk
www.lynggaardhansenfoto.dk

Tryk
 Specialtrykkeriet Viborg
 Oplag: 2.400

Forsidefoto
 Trige's nye Rullesportspark bygges
 Foto: Anne Eggebrecht



Det sker på Trige Kombi-bibliotek Sommer 2018

www.aakb.dk/trige

Husk loppemarkedet

Lørdag den 9. juni kl. 12-14

Biblioteket og lokale frivillige har slået pjalterne sammen, og slår dørene op og inviteret indenfor til et kort og forrygende loppemarked. Du kan godt begynde at rydde op i gemmerne, så du er klar til vores lokale loppemarked i Trige. Er vejret godt holder vi loppemarkedet udendørs. Og til dig der bare vil gøre en god handel, sæt allerede nu kryds i kalenderen.

Vil du sælge, skal du bestille/købe en stand på aaakb.dk/trige.

Der er en stand pr. person. En stand består af et bord på ca. 70 gange 120 cm. Tøjstativer og andet udstyr skal du selv medbringe.

AF: HENNY HANSEN

Hjulgårdsvej nr. 1 – Legathuset

Ifølge Arveudlægsskøde af 25. januar 1949 blev huset overdraget til Trige-Ølsted Kommune. I tinglysningsdokument af 4.2.1949 anføres, at ejendommen skal betegnes som Frøknerne Ane Magdalene Pedersen og Marianne Sørensens Mindelegat, med anvisning om dets anvendelse og forbud mod salg.

Ane Magdalene Pedersen havde købt huset, da hun arvede efter sine forældre. Sammen med veninden Marianne Sørensen boede hun i den ene af husets 2 lejligheder. I den anden boede hendes broder Hans Laursen Pedersen. Arkivet er kommet i besiddelse af en håndskrevet ansøgning fra bemeldte Ane Magdalene, den er noget slidt, derfor denne "oversættelse" af den.

Ansøgning om hjælp til køb af symaskine

Undertegnede Ane Magdalene Pedersen søger herved Ærbødigst det Ærede Fedeikommis, om at få Hjælp til at købe en Symaskine til at sy Herretøj paa.

Til Grund for dette Andragende, skal jeg tillade mig at oplyse, at jeg i 12 Aar har lidt af Lupus i Ansigtet, som har forhindret mig at tjene.

Jeg har i ca. 3½ Aar blevet behandlet paa Professor Finsens Lysinstitut, for behandlingen der, har jeg betalt 400 Kr. i 10 Mdr. à 40 Kr. Mdl. Siden har Instituttet været så venlig at behandle mig frit. Til Hjælp til Ophold her, under Behandlingen, har jeg forbrugt 600 Kr. og andre 200 Kr. har jeg kostet til Læger og Hospital, inden jeg kom til Instituttet. Jeg har lidt Syning af Børnetøj Fra Kommunehospital, men den halve dag gaar omtrent til Behandlingen og ofte er vi dårlige efter Behandlingen, så der kan ikke tjenes noget, og da jeg venter at ophøre med Behandlingen om ca. 6 uger saa vilde jeg lære at sy Herretøj for derved at kunne ernære mig her i Byen for at kunne være i Institutts Nærhed og blive eftersat om noget skulde bryde frem igjen.

Jeg har 100 Kr. tilbage af min Arv, til mit ophold i de resterende 6 Uger af min Behandlingstid, og fjorten Dage vil der gaa, inden jeg faar det lægt, efter Behandlingen, og saa Læretiden, saa jeg faar ikke noget til Maskinen, hvorfor det ærede Fedeikommis vil gjøre en god gjerning, ved at bevilge mit Ærbødigste Andragende, og jeg vil være meget Taknemmelig.

Ærbødigst A.M. Pedersen

Afskrift af Overlægens Atest og Anbefaling

Ane Magdalene Pedersen, Trige pr. Hinnerup er Behandlet her på Instituttet, gennem en 3-4 Aar, for en meget Alvorlig Ansigtslupus, hun er nu nærved at være helbredet, men det vilde være af stor Betydning for hende, om hun kunde sættes i Stand til, at tjene sidt Brød her i Byen, saa hun kunde blive under Institutts Tilsyn og Pleje.

Behandlingen ydes hende her frit, og hun er en brav og flittig Pige, som jeg på det bedste kan anbefale til den Hjælp hun søger.

Forkhammer Overlæge
På Finsensinstituttet



Vi rendyrker bedriftens forretningside
Vi holder en høj forretningsmoral
Vi skal være gjeldfri
Vi skal motivere til vinnerkultur
Vi tænker positivt og offensivt
Vi snakker med hverandre - ikke om hverandre
Kunden er vår øverste sjef
Vi vil ha det morsomt og lønnsomt

Horsens 21. Sept. 2007

REMA 1000
Meget mere discount!

Mit personlige mål er at skabe en butik, som både medarbejdere og kunder kan være stolte af.

Velkommen Brian Lind!

Vi har snakket lidt med vores nye Rema 1000 mand, Brian Lind og han fortæller her lidt om sig selv:

Jeg bor i Randers sammen min kone Charlotte og vi har to fantastiske piger, Emma på 8 og Maja på 4. De har selvfølgelig deres helt eget Rema tøj – lidt arbejdsskadede er man vel. Jeg fylder 40 år i næste måned. Jeg har spillet basketball på på topplan i et par år. Der skulle man træne hele tiden, så det kunne ikke hænge sammen med min hverdag med et krævende arbejde. Jeg har dyrket kampsport. Jeg er ikke typen, der slås, men kan godt lide alle former for sport – også fodbold. Med kampsport får man skærpet sanserne. Det øger koncentrationen, øger føling med tingene og giver en god selvsikkerhed.

Hvad er godt købmandsskab?

Jeg har altid arbejdet med detail i forskellige supermarkeds-kæder. I Rema har jeg fundet de samme værdier, som jeg selv lever efter. I Rema kigger man meget på mennesket. Rema viser medarbejderne en ordentlig portion tillid og man har rimeligt frie tøjler – folk forandrer sig i jobs i vores regi.

Jeg synes, det er en af de bedste koncepter indenfor detail. Du kan næsten komme fra ingenting og blive købmand. Jeg viser alle mine medarbejdere tillid – f.eks. styrer de selv at bytte rundt på deres arbejdsplan indbyrdes. Og jeg behøver ikke at gå og fortælle dem, at jeg er chefen – det ved de jo godt. Man skal være ærlig og det betyder også noget for kunderne. Hvis der mangler en vare på hylden, så indrømmer jeg gerne, hvis det er mig, der har glemt at bestille den – kunderne får ikke en sang fra de varme lande her. Jeg vil folk det bedste og jeg vil gerne sælge nogle gode varer. Så jeg håber og tror, jeg kan bruge min erfaring fra tidligere jobs til at give kunderne en god service. Her kan man bare sige tingene lige ud – sådan har jeg det også bedst selv. Mit personlige mål er at skabe en butik, som både medarbejdere og kunder kan være stolte af. Det er vigtigt med en sund butik, hvor medarbejderne trives. Det tager tid at bygge op, men hvad jeg hører, så er mange allerede glade for Rema i Trige. Det vil jeg gerne bevare og også bygge videre på. Det har jeg så de næste tyve år til, inden jeg skal på pension ;)

AF: SKOLELEDER TORBEN MERVIG

Det sker på Bakkegårdsskolen

Nye årgangskonferencer

I dette skoleår har Bakkegårdsskolen indført årgangskonferencer på alle årgange. I maj og juni mødes årgangens lærere med de pædagogiske ledere og de faglige vejledere for at tale om elevernes læring.

Ved de faglige konferencer sætter vi i år fokus på matematik og dansk. Vi ser på klassens resultater og drøfter, hvad der kan arbejdes videre med. Målet er, at alle elever udvikler sig og lærer så meget, som de kan.

Ved konferencerne mødes eksempelvis årgangens matematiklærere med skolens matematikvejleder og den pædagogiske leder. Ved samtalen ser vi på klassens faglige resultater med det formål at skabe progression. Det vil sige, at der er fokus på hele elevgruppen – både de allerdygtigste, mellemgruppen og de fagligt svageste. Ligeledes giver samtalen tid til at reflektere over egen praksis.

Pædagogisk ledelse

Som lærer er du meget optaget af, hvordan dine elever udvikler sig. Men det er ikke så ofte, at du har tid og mulighed for at mødes med andre professionelle for at drøfte netop dine elever. Forskning i skoleledelse peger på, at elevernes læring faktisk øges, når lærere og ledelse sammen fokuserer på børnenes læring og progression. Samtidig kan læsevejlederens og matematikvejlederens viden blive bragt i spil ved konferencerne. Når vi laver trivselskonference vil det være skolens AKT-team, der deltager med deres viden om trivsel og gruppedynamik.

Tovoksen-timer og holdtimer

De nye årgangskonferencer vil spille sammen med to andre nyere tiltag, nemlig tovoxsen-timerne og holdtimerne. På alle årgange er der for to år siden indført tovoxsen-timer. Det vil sige, at

der er to voksne tilstede i en dansktime og en matematiktime i alle klasser. I indskolingen kan det være en klassepædagog, der er med i undervisningen. I udskolingen er det årgangens dansk- og matematiklærere, der er med i undervisningen i parallelklassen.

På denne måde kan man lettere dele klassen i mindre grupper og udfordre alle elever.

Samtidig har vi for et år siden indført holdtimer på alle årgange på tværs af årgangens klasser. Eleverne har undervisning i hold på tværs af klasserne. Det betyder, at de lærer eleverne i naboklassen at kende, og det kan give mulighed for at differentiere undervisningen.

Årets påskeudstilling

Traditionen tro var der påskeudstilling i indskolingen.

Inden snoren til årets udstilling blev klippet over, sang 4. årgang sangen Livstræet og en pensioneret lærer, Jonna Bunch, holdt en lille åbningstale. Herefter kunne de synligt stolte elever vise alle deres mange flotte kunstværker frem.



Andenplads i naturfagsmaraton

Mandag den 9/4 deltog 6.a fra Bakkegårdsskolen i naturfagsmaraton på Skæring Skole. Her skulle der blandt andet dystes i affaldssortering, opvarmning/nedkøling af hus samt såning af bønner på afmærkede felter.

Hjemme havde børnene arbejdet kreativt og innovativt med opgaverne, og processen var både udfordrende og krævende. På Skæring Skole ventede 17 andre hold fra forskellige skoler i Århus med deres opfindelser, parate til at give den gas. Hver opgave bestod af 3 delopgaver, der alle var pointgivende. Imellem delopgaverne ventede der stafetter med 24 spørgsmål, der skulle besvares på 8 minutter. Her blev børnene testet i paratviden tilhørende delopgaverne samt engineering.

Hvis man spørger eleverne i 6.a, er de enige om, de har haft det sjovt og lærerigt:

Sofie: *Processen var fed, men også lidt svært. Jeg er stolt af det, vi præsterede. Det var spændende at se de andres ideer og løsninger. Mange havde fået samme ide, men produkterne var alligevel forskellige. Det var sjovt at vise sin viden.*

Mujtaba: *Det var sjovt og spændende. Det var svært at bygge de ting, man skulle bruge, men på konkurrencedagen var det rigtig sjovt. Man kunne vise de andre og dommerne det, man havde brugt lang tid på at lave. Stafetten var*

rigtig sjov, her skulle man samarbejde 2 og 2.

Sofia: *Det var sjovt at designe sine egne opfindelser. I undervisningen var det svært at bygge tingene, for man skulle bruge redskaber fra forskellige fag. Jeg kunne rigtig godt lide konkurrencedelen, der var masser af spænding og gejst. Værten Kaare var god til at forklare, hvor man skulle hen.*

Moustafa: *Det sjoveste var stafetten. Jeg havde en animation om en hvedeplante med, der skulle vokse fra korn til plante.*

Jêhat: *Vi fik vist, hvad vi kunne. Vi samarbejdede godt, og det var rart at få motion ved stafetten.*

Kirsten: *Det var sjovt at "tænke ud af boksen", men udfordrende. Jeg kunne bedst lide stafetterne, for der var hele klassen sammen om at løse opgaverne.*

6.a vendte stolte hjem fra naturfagsmaraton med en 1. plads i stafetrunde 1 samt en samlet 2. plads i opgaven "fra mark til mad".

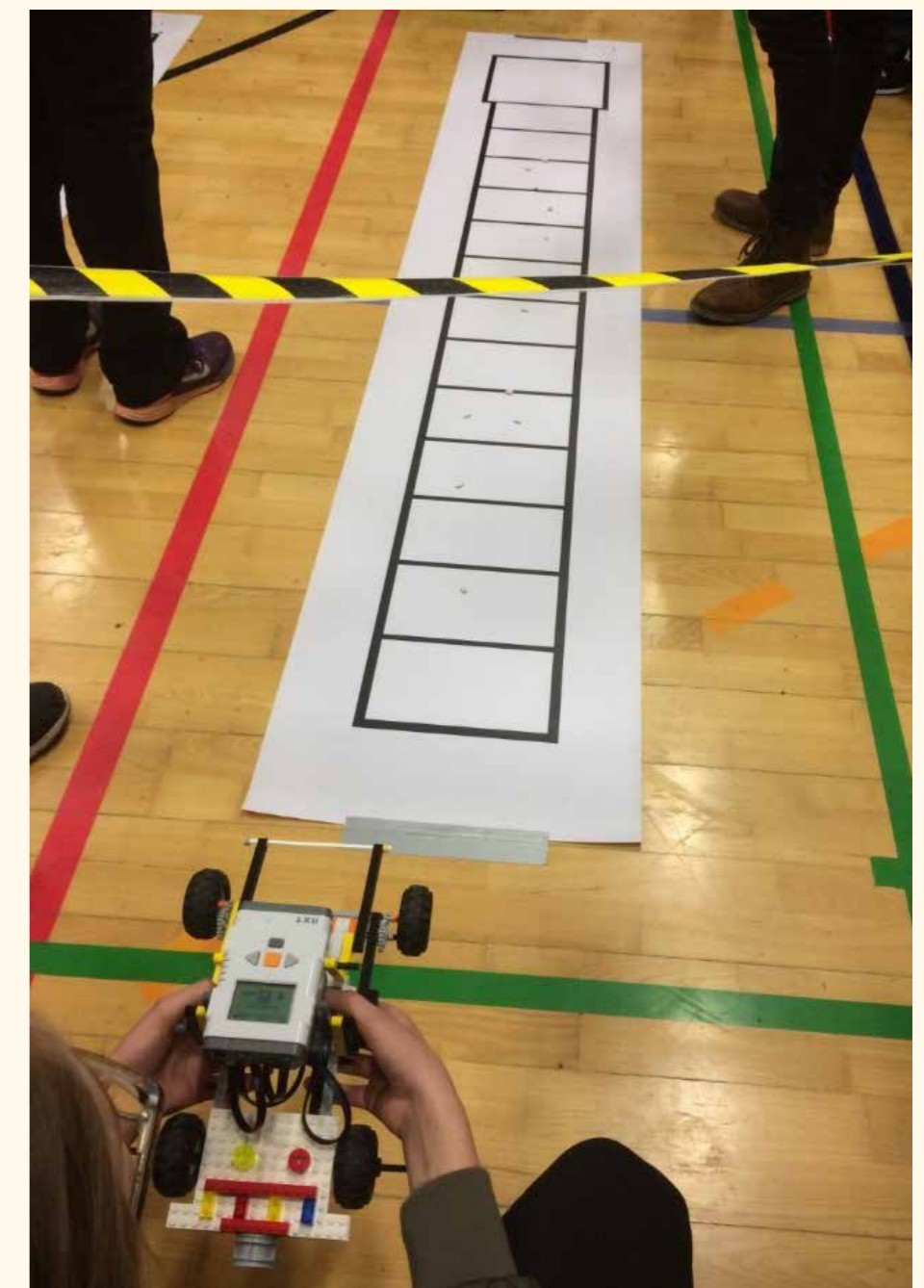

TEKST OG FOTO: DANUSAN GNANASEGARAN

Ny sæson i ungdoms-klubben



Vi har i denne sæson formået at skabe en enorm interesse for Ungdomsklubben. Det betyder også, at klubben i høj grad har været et midtpunkt for mange unge i forskellige aldre, og det er vi super stolte over. Når sommeren kommer, giver det anledning til, at flere unge får muligheden for at melde sig ind i klubben.

Inden sommerferien, er det nemlig muligt at melde sig ind i ungdomsklubben, hvis man starter i 7. klasse efter ferien. For blot 199* om året kan du give dit barn muligheden for at blive medlem af ungdomsklubben.

Som medlem kan jeres barn:

- Tage del i vores udflugter, som bl.a. er weekendture, biografture og bowling.
- Tage del i vores indendørs aktiviteter, der bl.a. er gaming, konkurrencer og turneringer.
- Møde andre unge og derved udbygge sit sociale netværk
- Forbedre sine sociale kompetencer.
- Engagere sig i vores medlemsråd og få indsigt i frivilligt/"bestyrelsesarbejde".

Vi opfordrer alle forældre til at sikre, at deres barn er tilknyttet et fritidstilbud, da det er med til at understøtte deres personlig udvikling. En udvikling, der skal sikre at de bliver robuste og selvsikre, når livet viser sig fra sine forskellige sider.

Tag jeres barn i hånden, og besøg os onsdag, torsdag eller søndag mellem 19-22, hvor I kan høre nærmere om vores tilbud. Lyder det interessant, tager en indmeldelse kun 5 minutter.



God sommer til jer og vi ses forhåbentligt snart.

*Der kan forekomme kampagne priser ved indmeldelse inden sommer.

Ungdomsklubben er altid åben onsdag, torsdag og søndag kl. 19-22.

facebook.com/trigeuk

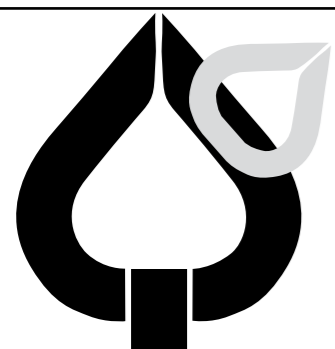

ERIK KOLD JENSEN A/S

ANLÆGSGARTNER & AUT. KLOAKMESTER

Østermøllevej 3
8380 Trige

Telefon. 20 48 25 07
Mail. erik.kold@erikkold.dk
www.erikkold.dk

Anlæg af haver
Belægning
Pleje og vedligeholdelse
Træfældning og beskæring
Glatførebekæmpelse

.....
Separering af regn- og spildevand
Dræn og omfangsdræn
TV Inspektion

Mester-Murere.dk

v/Jesper Sandberg
Randersvej 535
8380 Trige

Tlf. 26 23 23 61
Mail: js@Mester-Murere.dk

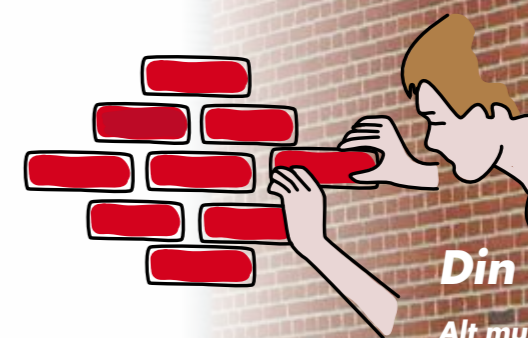

Din lokale murer

Alt murerarbejde udføres.
Få et uforpligtende tilbud.

TEKST: HELLE LYKKE JØRGENSEN, PROJEKTLEDER I HELHEDSPLANEN TRIGEPARKEN

Ny Boligsocial helhedsplan i Trigeparken



Aktiviteterne i Helhedsplanen er for hele Trige og omegn

Vi sidder 4 medarbejdere på kontoret



THOMAS HOLLEUFER er social vicevært og kan hjælpe med at forstå papir fra kommunen, sygehuset e.l.. Han kan også være din bisidder eller tage en snak om de udfordringer du "bokser" med i dagligdagen.
Du kan træffe Thomas på:
Tlf: 50 33 17 07.
Mail:
thomastrigeparken@gmail.com



MADS HJORT-NÆS er Beskæftigelses- og uddannelsesvejleder. Han kan råde og vejlede i forbindelse med uddannelse og job. Han kan støtte i forbindelse med samtaler eller hjælpe med at udarbejde en god ansøgning. Mads vil også være i Studiecafeen, der starter efter sommerferien.
Du kan træffe Mads på:
Tlf: 41 85 64 62.
Mail:
hjma@aarhus.dk



METTE JØRGENSEN er familie- og trivselsmedarbejder. Hun vil være igangsætter af de fleste tilbud, der henvender sig til familier og fællesskaber samt de tilbud, hvor der er fokus på sundhed og trivsel.
Du kan træffe Mette på:
Tlf: 52 69 86 32.
Mail:
mettetrigeparken@gmail.com



HELLE JØRGENSEN er projektleder for Helhedsplanen. Hun er lidt over det hele og laver rigtig meget administrativt arbejde.
Du kan træffe Helle på:
Tlf: 91 36 56 02.
Mail:
oasen-trige@godmail.dk

Endvidere er:
PIA CHRISTINA THAMSEN medarbejder i Mødestedet og på helhedsplanens kontor. Hun står for det sociale og fortæringen i Mødestedet og holder orden på helhedsplanens kontor.

BODIL NIELSEN og **KIRSTEN SKOU** står for **Café spisestuen**, hvor de serverer veltillavet mad hver 14. dag.

Alle de tilbud og aktiviteter der er i forbindelse med helhedsplanen kan bruges af alle borgere i Trige og Spørring, så hvis der er noget du synes lyder interessant, er du meget velkommen.

Helhedsplanens kontor holder til på: Trige parkvej 33 kælderens.

Som jeg skrev i det seneste nummer af Treklang, har Trigeparken fået tildelt endnu en Boligsocial helhedsplan på 4 år. I den nye helhedsplan vil vi sætte fokus på uddannelse og beskæftigelse, Forebyggelse og forældreansvar og tryghed og trivsel med forskellige tilbud til beboerne i Trigeparken og øvrige borgere i Trige. En del af de tilbud, vi sætter

i gang, er sammen med samarbejdspartnere som bl.a. Bakkegårdsskolen, Biblioteket, Dagtilbuddene, Klubben, Foreningen grønlandske børn, afdelingsbestyrelserne i Trigeparken og Det grønlandske hus. Nogle af tilbuddene er kendte fra den seneste helhedsplan, f.eks. Mødestedet, Café spisestuen, lektiecafeen, Den sociale vicevært og tilbud

om hjælp til at finde et job eller den rette uddannelse. Andre vil være helt nye som f.eks. studiecafé, sproglege, børn, unge og familiers trivsel og sundhed og opgangsambassadører.

Der vil løbende være nyt fra Helhedsplanen her i Treklang, men også på vores facebooksider vil der komme informationer om de forskellige tilbud.

Tjek Trigeparken på Facebook!

Følg med i hvilke tilbud, du finder i Helhedsplanen på Trivsel i Trigeparken på Facebook, hvor vi løbende opdaterer.

Lektiecafé i Beboerhuset Oasen hver onsdag kl. 16-18

Alle børn og unge i skolealderen er velkomne i Lektiecaféen, hvor du kan få hjælp til lektier.

Dansk Flygtningehjælp og Helhedsplanen Trigeparken står bag Lektiecaféen.

Lektier for skolebørn hver onsdag kl. 16-18

Sankt Hans aften i Trigeparken

Lørdag den 23. juni 2018



Kl. 19.00: Fakkelloptog v/DUI begynder ved Oasen
Ca. 19.30: Vi tænder bålet
Ca. 19.45: Båltale v/Skoleleder Torben Mervig
Fra kl. 20.00-01.00: Musik med DJ Karsten

Du kan købe øl, vand, vin, kaffe, kage, pølser og brød
Obs! Egne drikkevarer må ikke medbringes

Mange hilsner fra afdeling 19 + 20

Kom i Mødestedet

Mødestedet er gratis og ALLE er velkomne (børn ifølge med voksne)

Mødestedet foregår torsdage i ulige uger kl. 14.00 – 16.00 i Oasen

Mødestedet byder på kaffe og god kage og masser af snak og hygge. Vi inviterer også nogle gange fagfolk til at komme forbi til en snak om mange forskellige emner.



Hygge og god kage. Herudover kommer **Kenneth Valentin Dupont**, som fik konstateret en kronisk sygdom i 2016. Han fortæller om hvordan man kommer videre efter sygdom og udfordringer i livet.



Hygge og god kage. Herudover kommer **FO Aarhus** og fortæller lidt om et **IT begynder kursus** som starter op i Trige til efteråret.



Hygge, god kage og feriensnak.



Hygge og god kage. Herudover præsentation af **Fritidspasset** og fritidsaktiviteter for børn, unge og voksne i Trige. Kom og hør mere om hvordan dit barn måske kan få tilskud til kontingent eller et par fodboldstøvler og om de lokale fritidsaktiviteter.

Der kan ske ændringer i programmet

Har du spørgsmål kan du kontakte helhedsplanen / Mette Jørgensen:
mettetrigeparken@gmail.com / Tlf: 52 69 86 32

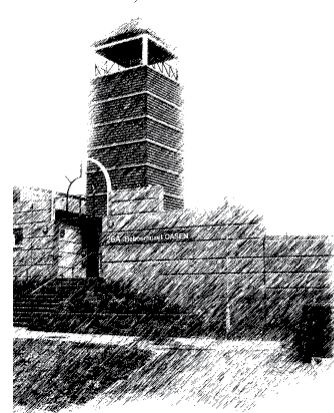

BOLIGFORENINGEN RINGGÅRDEN

Afdelingsbestyrelsen, afd. 19 (Trige Centervej)

Yvonne Nord Madsen, formand	Trige Centervej 48	afd19@bf-ringgaarden.dk	21 53 04 74
Ernst Szczurbak	Trige Centervej 28		77 89 72 46
Simon Warming	Trige Centervej 44	simonwarming@hotmail.com	22 40 52 20
Bill Toft Sandberg	Trige Centervej 62		41 14 48 43
Ibrahim Eid	Trige Centervej 30		28 86 73 98

Bestyrelsesmøde 1. mandag i hver måned (undtagen juli) på Trige Centervej 26A.
Åben træffetid for beboere kl. 18.30-19.00

Afdelingsbestyrelsen, afd. 20 (Trige Parkvej)

Teddy Weinreich, formand	Trige Parkvej 27	afd20@bf-ringgaarden.dk	86 23 03 69
Louise Krarup	Trige Parkvej 31	krarup.louise@gmail.com	86 29 87 28
Bodil Nielsen	Trige Parkvej 5	bodilnielsen@gmail.com	86 23 06 05
Poul Horn	Trige Parkvej 15	poul.horn@hotmail.com	30 40 08 90
Annie Svejgaard	Trige Parkvej 21, st. th.	anniesvejgaard@gmail.com	

Bestyrelsesmøde 1. onsdag i hver måned (undtagen juli) på Trige Parkvej 3, st. 03.
Åben træffetid for beboere kl. 18.00-18.30

Varmemester (åbent mandag-fredag 8.30-9.30)

Afdeling 19 + 20	Tonny Nielsen	Trige Centervej 26, gavlen	86 23 16 14
------------------	---------------	----------------------------	-------------

Helhedsplanen, Trige Parkvej 33, kld.

Mads Hjortnæs, Beskæftigelses- og uddannelsesvejleder	hjma@aarhus.dk	41 85 64 62
Thomas Holleufer, Social vicevært	thomastrige.dk@gmail.com	50 33 17 07
Mette Jørgensen, Familie- og trivselsmedarbejder	mettetrige.dk@gmail.com	52 69 86 32
Helle Jørgensen, Boligsocial leder	oasen-trige@godmail.dk	91 36 56 02



Kom og vær med!

Seniordans er en blanding af traditionel dans, folkedans, squaredans og linedans. Alle danse afvikles i et tempo, der giver motion for krop, hjerne og humør.

Vi starter i OASEN tirsdag den 4. september. Kom som single eller par. Du er i øvrigt den aften velkommen til at møde op, opleve, hvad seniordans er, drikke en kop kaffe med os og få en snak om seniordans.

Der danses hver tirsdag aften fra klokken 19 til klokken 21. Efterårssæsonen slutter tirsdag den 11. december.

Er du interesseret i at få yderligere oplysninger, så ring til **Gitte Mouritzen** på **29 47 96 82**.

Har du lyst til at få dit billede eller tekst med i Treklang, så send det gerne til os på Treklang@yahoo.dk



Mænds Mødested i Trige

har ændret sine åbningstider, så alle mænd kan være med.

Vi åbner derfor nu Mandage i ulige uger fra kl. 13 - 16 og Onsdage i lige uger fra 19 - 21.

Næste åbningstid er derfor Mandag den 4. juni kl. 13 - 16 og Onsdag den 13. juni kl. 19 - 21.

Vi glæder os til at se dig på Trige Parkvej 13, kld., 8380 Trige

KLUBBER OG AKTIVITETER

BILLARD

Frank Richard Hansen	21 47 31 22
----------------------	-------------

DUI - LEG OG VIRKE

Claus la Cour	30 64 25 82
---------------	-------------

LEKTIECAFÉ FOR SKOLEBØRN

Hacer Özcelik	41 85 52 40
---------------	-------------

LEKTIECAFÉ FOR UNGDOMSUDDANNELSER

Mads Hjortnæs	41 85 64 62
---------------	-------------

HAVEFORENINGEN "DE GRØNNE FINGRE"

Ingrid Gertsen	21 52 23 90
----------------	-------------

MANDEMAD

Tommy M. Mæhlisen	60 18 78 98
-------------------	-------------

ONSDAGSKLUBBEN

Kirsten Skou	21 53 04 89
--------------	-------------

LOMMEPENGEPROJEKT

Thomas W. Holleufer	50 33 17 07
---------------------	-------------

CAFÉ SPISESTUEN

Bodil Nielsen	40 85 50 79
---------------	-------------

TRIGE BOKSNING OG MOTION

Michael Bækgaard Andersen	28 15 41 34
---------------------------	-------------

TRIGEPARKENS DARTKLUB

Simun Abrahamsen	21 28 76 40
------------------	-------------

FILMKLUB TRIGE

Kenneth Valentin Dupont	27 48 99 66
-------------------------	-------------

MADSKOLEN / FRITIDSPAS

Hacer Özcelik	41 85 52 40
---------------	-------------

SENIORDANS

Gitte Mouritzen	86 23 07 60
-----------------	-------------

VISE/VERS

Gitte Mouritzen	86 23 07 60
-----------------	-------------

BESKÆFTIGELSE- OG UDDANNELSESVEJLEDNING

Mads Hjortnæs	41 85 64 62
---------------	-------------

MÆNDS MØDESTED TRIGE

Martin Mogensen	51 83 64 52
-----------------	-------------

Kenneth Valentin Dupont	27 48 99 66
-------------------------	-------------

MØDESTEDET

Helle L. Jørgensen	91 36 56 02
--------------------	-------------

Klubber og aktiviteter i Trigeparken er åbne for alle interesserede i Trige og omegn

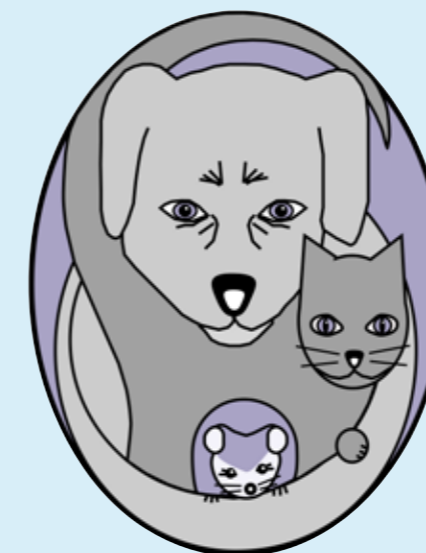

Dyrlægen i Trige

Kirurgisk og medicinsk behandling af hund, kat, marsvin og andre familiedyr

Konsultation efter aftale eller åben konsultation mandag kl. 15-18, øvrige hverdage kl. 15-16

Dyrlæge Hanne Hallson . Smedebroen 9 . 8380 Trige . Tlf. 27 20 58 21
www.dyrlaegenitrige.dk

Kom ud af busken 😊

Der er penge i Trige Puljen som trænger til at blive brugt på sjove og spændende projekter og tiltag for børn og unge i Trige



Midlerne kan søges til aktiviteter og tiltag der:

- Styrker børn og unges deltagelse i fritids- og foreningslivet
- Styrker unge i at gennemføre en ungdomsuddannelse
 - Styrker forældresamarbejde omkring de unge.

Alle, børn, unge og voksne, foreninger, lokale aktører etc. kan søge.

Det kræver bare er en god ide 😊

Har du spørgsmål?

Har du en god ide?

Vil du have hjælp til at lave en ansøgning?

Så kan du kontakte projektkoordinator Mette Jørgensen på:

Mail: mewj@aarhus.dk / mobil:



Linda Lauritsen
udvikling, rådgivning og regnskab

Tlf.: 20 11 55 72 . mail: ls1@lindalauritsen.dk
Registreret revisionsfirma . cvr 3714 2042



Malerfirma
RØSCHMANN
Alle opgaver udføres - stort som småt

Tlf. 2448 7176

Malerfirma RØSCHMANN v/ Dennis Røschmann
Trige Møllevej 32 8380 Trige
www.malerfirmaroeschmann.dk - D.roschmann@hotmail.com



Hjertevarme billeder
Lynggaardhansenfoto.dk
Tlf. 2339 0547



ENTREPRENØRFIRMAET
Eberhard & Jørgensen A/S
Aut. kloakmester

Pannerupvej 21 · 8520 Lystrup
Tlf.: 86 23 12 46 · 40 29 40 41 · 40 29 40 42
Fax: 86 23 12 53

Alt i jord- og anlægsarbejder udføres



PSYKOLOG
Linda Tilsted Knudsen
Specialist i Psykotraumatologi
Medlem af Dansk Psykolog Forening

Terapi, rådgivning, coaching, supervision og refleksion

Tlf.: 527 527 72
Mail: psykolog.knudsen@gmail.com
www.lindatilstedknudsen.dk

TRIGE TØMRER- OG SNEDKERFORRETNING ApS
ALT I TØMRER, SNEDKER- OG GLASARBEJDE



CVR 31632390
Vestermøllevej 5A, 8380 Trige

Christian L. Andersen 24 82 25 26
Thomas K. Rasmussen 40 88 58 73

TEKST OG FOTO: ANNE EGGBRECHT

Så skal Trige's nye Rullesportspark bygges!

Der bliver 3 byggeworkshop, hvor alle, store som små, kan være med. Det bliver en fest med pølser fra grill, hygge og masser af beton. Vi håber du har lyst til at være med! Vi startede i pinsen, men du kan stadigvæk nå at være med.

De næste to workshops ligger på følgende datoer: den 8.-10. juni og den 15.-17. juni.



Rullesportsparken er indtil videre finansieret af:

- Trigepuljen: 250.000
- Jem og fix: 20.000
- Støtteforeningen Trige: ca. 10.000

Flere lokale sponsorer er meget velkomne!



Du kan følge med på Facebook skatepark i Trige

Enden på en rejse og en ny begynder

Lørdag morgen tidlig, de lokale drenge fra Whired sidder stille omkring morgenbordet på vandrehjemmet på Amager og fylder maven med Nutella. Det er få minutter før turen går til KPMG's hovedkvarter på Esplanaden med udsigt over Øresund og den afsluttende workshop hvor Whired skal arbejde med deres virksomheds fremtidsplaner og præsenterer deres virksomhedsplan for et panel af kyndige entreprenører og virksomheds-specialister.

Den rolige stemning skyldes ikke kun en hyggelig aften i venners selskab, men også et tanke mylder omkring det forløb de har været igennem de sidste to år.

Den første opgave på dagens workshop er nemlig at sætte ord på hvad de har fået ud af at deres forløb hos MYOB (Mind Your One Business).

En time senere står drenge omkring en tavle og sætter små poster på væggen med ord som: udvikling, samarbejde, godt netværk, salgsteknikker, produktudvikling, strategier og bedre rustet til fremtiden.

Hvad drengene ikke kan se, men måske har en fornemmelse af, er den rejse de har været igennem både personligt og som gruppe de seneste to år.

Som den lokale samarbejdspartner har det været en fornøjelse at følge drengene på deres rejse. Fra den spæde start da ti drenge samledes i de bløde sofaer i ungdomsklubben, med en masse drømme men også med en udstråling af usikkerhed. Her to år senere står der en flok selvsikre drenge der med sikkerhed i stemme tydeligt sætter ord på hvad de har opnået og hvad de vil. En gruppe som har haft deres udfordringer undervejs men som har udviklet en tro på at kammeraten ved deres siden af kan løfte den opgave de sammen har aftalt.

Resultatet er et godt produkt og en veldrevet virksomhed, hvor de første par tusind kroner er blevet tjent og sat på firmakontoen til fremtidige investeringer. Målet med forløbet var at give en flok drenge troen på, at livet rummer mange muligheder og at en tro på at man ved hårdt arbejde kan komme langt her i livet.

Der er ingen tvivl om at drømmen har fået vinger og troen på egne evner er mere end styrket. Det bliver spændende at se, hvordan Whired klare sig i tiden fremover nu hvor de tætte samarbejdspartnerne og Ventur piloter forsvinder og de står på egne ben. En rejse er slut, men en ny begynder og Trige drengenes tro på succes er uformindsket.

Følg dem på:
facebook.com/WhiredMYOB/

instagram.com/whireddk/?hl=da



Whired første produkt, som de er i fuld gang med at markedsføre.



Salgsdag på KPMG. Der var stor efterspørgsel på deres produkt.



Holdfoto fra afslutningen på MYOB. Desværre var nogle af drengene forhindret pga. af skole

Ølsted Entreprenør

Totalentreprise • Byg og Anlæg

Hornbjergvej 5, Ølsted
8380 Trige

Telefon: 86 23 07 66 • Mobil: 20 46 15 18

E-mail: mads-hansen@mail.dk

CVRnr.: 49 83 43 57

Autoriseret kloakmester Mads Hansen

S.S. Service



- Totalløsninger
 - Kvalitet til lavpris
- v/ Søren Sørensen

Hjulgårdsvej 30
8380 Trige
Tlf.: 20 92 98 22
ss.trige@mail.dk

Opgaver med minigraver udføres:

- Kloakarbejde
- Belægning
- Sokkel
- ... med videre



Hold da helt fest i
Trige Forsamlingshus!

Trige og omegns samlingssted siden 1904.
Stor sal med service til 100 mennesker.



www.trige-forsamlingshus.dk

Friske piger & drenge i Trige og omegn... gør jer klar til håndboldsæsonen 2018/19!

Vi glæder os til at byde velkommen til en spændende sæson med masser af træning, sjov og spas og ikke mindst, fantastisk sammenhold. Udover deltagelse i DHF's turnering byder ST70, to gange om året på Store Kampdag med indløb, musik og pokal til "dagens spiller" på de deltagende hold. Sæsonens højdepunkt, er deltagelse i et fantastisk håndboldstævne. I år gik turen til Humlebi Cup'en i Give.

I kommende sæson tilbyder ST70 træning for flg. hold:

Minier – mix piger og drenge
2010/2012

U10 Piger 2008/2009

U10 Drenge 2008/2009

U12 Piger 2006/2007

U12 Drenge 2006/2007

Damer 1993 -

Går du med en "træner" i maven og brænder for at gøre en forskel for drenge og piger i ST70, er du mere end velkommen til at kontakte bestyrelsen. Træningstider kan snart ses på www.ST70.dk. Kom og vær' med i ST70 – her er plads til alle!



Ny klubdragt til dig eller din familie?
kr. 375,00 pr. sæt. inkl. navn
kr. 225,00 – Jakke/Trøje – inkl. navn

Henvendelse til træneren / bestyrelsen.

Støt vore sponsorer – de støtter os!



Humlebi Cup 2018

I anden weekend i april blev der afholdt humlebicup i Give. Jeg havde fornøjelsen af at være med på sidelinjen som forældre og til lejligheden træner. Vi fyldte en bus med 16 u10-piger, 10 u10-drenge og 6 trænere/forældre og blev indkvarteret på en skole i Give. Der var højt humør og fredagslik fra starten og den gode stemning holdt hele weekenden, som indebar masser af håndbold, vandland, disco og ikke mindst ungerne gyldne mulighed for at fyre de medbragte lommepenge af.

De to pigehold vandt hver en kamp om lørdagen, mens drengene gik igennem dagen med lutter sejre. Søndagens kamp bød på to nederlag til alle tre hold. Den blandede sportslige succes, gik dog på ingen måde ud over indtrykket af, at alle havde en rigtig god weekend.

Om aftenen, når ungerne var gået (forholdsvis) til ro, var der mulighed for lidt snak og hygge på gangen for de voksne.

Søndag aften ankom vi atter til Trige med en flok trætte, men glade børn.



TEKST: SØREN EVEN GAMMELGAARD
FOTO: KARINA MELDGAARD KRISTENSEN

Fra bestyrelsens side, skal der lyde en stor tak til trænerne Lone, Eddie, Peter og Svend, samt de forældre der var nede og hilse på i løbet af weekenden. Derudover var det dejligt med den store tilmelding til stævnet - vi glæder os allerede til næste år!



Ungdomsbadminton i ST70

ST70 Badmintons ungdomsafdeling har de seneste år haft besvær med at skaffe en ansvarlig person, der ville stå for træningen af vore spillere. Det har betydet, at vi kun har kunnet træne en dag om ugen, hvilket ikke er optimalt, hvis de unge på sigt skal have noget ud af deres badmintontræning.

I sæsonen 16 / 17 og årene før havde vi en forælder til at stå for træningen, og selv om der den sidste sæson kun var der træning en dag om ugen, var der alligevel en stor flok børn og unge, der spillede badminton men af jobmæssige hensyn, måtte vi stoppe samarbejdet i 2017.

Til sæsonen 17 / 18 lavede vi så en aftale med Rasmus Tran, der har stor erfaring som badminton træner, men på trods af hans erfaring faldt antallet af deltagere til ungdomsbadminton i ST70 til det laveste antal i mange år.

I den kommende sæson kan vi desværre ikke længere trække på Rasmus' erfaring, men vender tilbage til en af vore tidligere ungdomstrænere, da Sanjiw har tilbudt at træne vore unge spillere igen men pga. hans arbejde, vil han kun kunne stå for træningen om tirsdagen. Derfor har vi igen brug for hjælp fra en forælder, en anden voksen person eller et meget ansvarligt ungt menneske, der vil kunne stå for træning af vore ungdomsspillere om torsdagen i sæsonen, der starter omkring 1. september 2018.

Skulle du have mod på at træne ST70 ungdomsspillere en dag om ugen i sæsonen 2018 / 2019, så kontakt Sanjiw for at høre nærmere. Du må også gerne henvende dig, selv om du ikke har nogen træner erfaring, da Sanjiw nok skal bakke dig op, og der vil desuden være mulighed for at deltage i et eller flere trænerkurser arrangeret af DGI.

Badminton bestyrelsen

Badminton

Træningstider sæsonen 2018 / 2019:

Minithon

Tirsdag kl. 17.00 – 18.00 / Torsdag kl. 17.00 – 18.00

Ungdom

Tirsdag kl. 17.00 – 18.30 / Torsdag kl. 17.00 – 18.30

Første træningsdag er tirsdag den 4. september 2018 – Der vil kun være badminton træning for ungdom om torsdagen, hvis vi får hjælp fra en person der kan stå for torsdagstræningen. Se evt. indlæg fra badminton i dette nummer af treklang.

Tilmelding og kontingent betaling på www.st70.dk, eller ved kontakt til træneren.

Senior

Tirsdag kl. 18.30 – 20.00 / Tirsdag kl. 20.00 – 21.00

Torsdag kl. 18.30 – 20.00 / Torsdag kl. 20.00 – 21.00 / Enkelte aflysninger vil forekomme pga. hjemmekampe.

Første træningsdag er tirsdag den 21. august 2018

Tilmelding og kontingent betaling på www.st70.dk

Badmintonafdelingen

Klubmestre i badminton 2018

Badmintonafdeling har afviklet klubmesterskaber for seniorer i april måned 2018, med følgende resultater:

Herre Single A:	Brian Dahl
Herre Single B:	Klaus Jensen
Herre Double A:	Sanjiw Wimalanathan & Brian Dahl
Mix Double A:	Inge Pedersen & Brian Dahl
Mix Double B:	Ane Margrethe Christiansen & Ulrik Fenger



Husk årets Festihal den 6. oktober

Billetter er til salg på enkelbillet.dk. Søg på Trige under arrangementer.

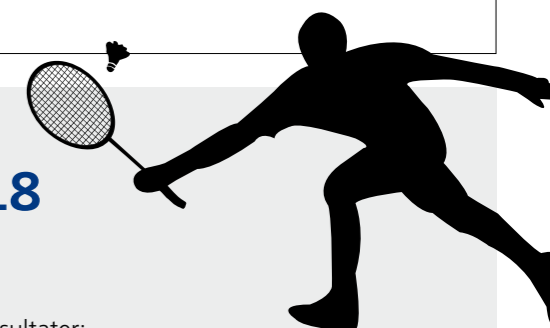

ST70 bestyrelse



HOVEDBESTYRELSE

Søren Kopp Vester, kasserer 40 87 11 22 Lergravvænget 19, 8380 Trige sorenkopp@hotmail.com Lykke

FODBOLD



Jørgen Wallin Storm, formand	30 27 75 45	Peter Vilkenvej 14, 8380 Trige	joergen.w.s@gmail.com
Morten Larsen, kasserer	29 86 11 79	Peter Vilkenvej 7, 8380 Trige	mltrans2011@gmail.com
Niels M. Svenstrup, trænerkon.	25 58 61 53	Østervang 38, 8380 Trige	dortenueller@mail.dk
Per Hansen, materialer	30 57 15 43	Trige Centervej 32, 2 tv, 8380 Trige	per32tv@gmail.com
Ole Carstensen, sekretær	21 41 32 77	Bærmosehøjen 4, 8380 Trige	olecarstensen71@gmail.com
Casper Tækker Brandt	40 57 94 55	Hæstvej 25, 8380 Trige	caspertbrandt@gmail.com

HÅNDBOLD



Anders M. V. Nielsen - Formand	61 30 42 01	Bærmosehøjen 45, 8380 Trige	anders_martin_nielsen@hotmail.com
Karina M. Kristensen kasserer/kiosk	22 40 05 73	Pannerupvej 3, 8380 Trige	karinaandersen1973@gmail.com
Lorena d. C. Henriksen, sekretær/kiosk	25 62 56 35	Bærmosehøjen 49, 8380 Trige	nadelca@gmail.com
Hans Henrik Warming, Turnering	40 83 49 23	Østermøllevvej 7, 8380 Trige	warming@pc.dk
Søren Even Gammelgaard	6130 1726	Holmkærvej 104, 8380 Trige	ssorengammelgaard@gmail.com

BADMINTON



Klaus Jensen, formand	26 16 09 40	Vestermøllevvej 266, 8380 Trige
Inge Pedersen	26 15 71 89	Sognevejen 5, 8380 Trige
Christian Skonning, senior	32 12 17 81	Gl. landevej 67, 8380 Trige
Sanjiv Wimalanathan, ungdom	60 60 32 63	Abildgade 8 st., 8200 Aarhus N

GYMNASTIK



Olga Palm, formand	61 71 89 36		gymnastik@st70.dk
Klaus Juhl Jensen, næstformand	87 46 67 82		
Bente Gregersen, kasserer	24 60 01 18 / 86 23 13 68		

ØVRIG BESTYRELSE

Dorthe S. Sørensen	41 14 41 25
Dorrit Rasmussen	28 51 12 14
Marianne Sørensen	42 25 68 40

BANKOSPIL

Bjarne Sørensen	86 23 15 84	Gartnerparken 8, 8380 Trige
-----------------	-------------	-----------------------------

BAKKEGÅRDSSKOLEN

Bjørnshøjvej 1	87 13 63 00		bak@mbu.aarhus.dk
Skolens pedel: Lars	87 13 63 11	Træffes på skolen mandag – fredag	

JE NI EL-INSTALLATION ApS
TRIGE – GRUNDFØR
Skolestien 6 · Grundfør
Tlf.: 86 98 85 55

Gartnerparken 24A · Trige
Tlf.: 86 23 16 93

KLOAKSERVICE

Trige Maskinstation

v. Claus Sørensen

Tlf.: 86 23 17 37

Mobil tlf.: 20 27 33 20



SOLGT PÅ 21 DAGE

Trige
Hæstvej 18
Villa, 1 fam.
danbolig Tilst har nu fornøjelsen af at udbyde dette landsted ved Trige nord for Aarhus. Ejendommen er beliggende på en stor grund med udsigt over åben marker.

Bolig m²: 129 Grund m²: 3.172
Stue/vær: 1/4 Udhus m²: 176
Byggeår: 1931/1970
Sag: 03020180026 Energi: F



SOLGT

Trige
Gartnerparken 63
Rækkehus
Hos danbolig Tilst har vi nu fornøjelsen af at udbyde dette super fine rækkehus til salg i Trige med den helt rigtige beliggenhed og en meget gennemført plantegning.

Bolig m²: 127 Grund m²: 282
Stue/vær: 1/3 Udhus m²: 6
Byggeår: 2006 Carport m²: 20
Sag: 03020170151 Energi: B



SOLGT

Trige
Byhøjvej 7
Villa, 1 fam.
På hyggelig vej ligger denne skønne ejendom på 188 m² fordelt på to plan med nyt tag fra 2016. Ejendommen fremstår indflytningsklar efter at have gennemgået en stor renovering.

Bolig m²: 188 Grund m²: 900
Stue/vær: 1/3 Udhus m²: 6
Byggeår: 1961/1983 Carport m²: 14
Sag: 03020170144 Energi: C



SOLGT

Trige
Trige Møllevvej 150
Villa, 1 fam.
På rolig villavej i Trige ligger denne velholdte villa fra 1978 med betontag fra 2015, samt nyere undertag og tagrender. Boligens 132m² er veldisponerede og med placeringen på Trige Møllevvej er i tæt på både busforbindelse, skole, indkøb samt grønt område med legeplads.

Bolig m²: 132 Grund m²: 1.080
Stue/vær: 1/4 Garage m²: 43
Byggeår: 1978
Sag: 03020170200 Energi: C



SOLGT TIL PRISEN!

Trige
Bærmosehøjen 35
Villa, 1 fam.
Velindrettet familievilla fra 2010 opført af HusCompagniet med hele 205 m² bebygget areal, hvoraf 48 m² byder på en meget praktisk dobbelt muret garage med sorte klinker og el-port. Entré, bryggers samt alrum og badeværelser er alle med flotte lyse sandfarvede 30 X 60 gulvklinter.

Bolig m²: 157 Grund m²: 703
Stue/vær: 1/4
Byggeår: 2011
Sag: 03020170209 Energi: B



dit, mit og vores Trige.

dit lokale mægler i Trige!

Tilst@danbolig.dk - Tlf. 8624 5100
Tilst Skolevej 23, 8381 Tilst

danbolig Tilst.

Ejendomsmægler, MDE · danbolig.dk
Tilst Skolevej 23, 8381 Tilst · Tlf. 8624 5100 · tilst@danbolig.dk

danbolig

SAMARBEJDER MED NORDEA



KLINIK FOR FODTERAPI
Ved statsautoriseret fodterapeut
Jytte Bjerregaard

Erbækvej 2 · 8380 Trige
Tlf.: 40 11 46 91

www.fodterapitrige.dk · kontakt@fodterapitrige.dk

**Trige
Billard
Klub**



Åbningstider
Mandag og onsdag kl. 19.00

Kontakt Frank for mere info:
2147 3122

<https://leif268.wixsite.com/trigebillard>
Trige Centervej 64, kld.



Trige Auto & Diesel

Hos Trige Auto & Diesel arbejder vi professionelt, og vi udfører alle former for reparationer og service på din bil.

Frit valg af værksted - også under garantien

Ejere af fabriksnye biler kan nu selv vælge, hvilket værksted der skal udføre serviceeftersyn og reparationer, uden at de mister fabriksgarantien. Ifølge ny EU-lov kan bilimportørerne ikke længere kræve, at service og reparationer under garantien skal udføres på et mærkeværksted og med anvendelse af originale reservedele. Bilen skal laves efter forskrifterne og med anvendelse af reservedele i original kvalitet – det gør AutoPartner.

Trige Auto & Diesel
Parallelvej 51, 8380 Trige
Tlf: 86 23 11 66 / 86 10 62 22
kontakt@trigeauto.dk

Fordelene

- Vi kontakter dig hvis...**
Du bliver altid kontakttet inden uforudsete reparationer eller ikke aftalte reparationer, så du ved, hvad det koster, inden vi går igang.
- Uforpligtende tilbud**
Du kan altid indhente et uforpligtende tilbud på reparationer.
- Hvad sker der?**
Mekanikeren gennemgår reparationen med dig, så du er fuldstændig klar over, hvad vi gør.
- Original kvalitet**
Vi anvender reservedele i original kvalitet, dvs. svarende til dem bilen er produceret med.
- Vi sætter os ind i alle biler**
Dit valg – det er ikke bare noget, vi siger...

KFUM-Spejderne Spørring Trige

Foråret er kommet og spejderne er rykket fra deres lokaler på Søndergården i Trige til den naturskønne oase ved Erbækvej 21, hvor der er både lidt skov og en lille sø. Her er der masser at foretage sig i naturen og der er et tag over hovedet på dage med regn og rusk.

KFUM spejderne i Spørring og Trige, som er en velfungerende spejdertrup lige i nabolaget. Spørring/Trige spejderne har grupper af bævere, ulve og spejdere. Spejderne hører til ved den lille sø, ved Erbækvej 21 mellem Spørring og Trige, det meste af året, og i den kolde vinterperiode benytter spejderne deres lokaler på Søndergården i Trige.

Tur-program for spejderne i 2018

19.-21. maj

Muslejr for Ulve, Moselund Spejdercenter

8.-10. juni

Muslejr for Bæver, Thorup Hede Spejdercenter

21. juni

Grillaften og sidste gang spejder inden sommerferien

30. juni -7. juli

Sommerlejr for Spejder og Senior, Trevæld Spejdercenter

Oprykning og start efter sommerferien: 23. august

15.-16. september

FDF og Spejderne i Tivoli Friheden (mere info. www.fdfogspejderne.dk)

5-7. oktober

Weekendtur for hele spejdergruppen

Spejdergrupperne tager gerne imod nye og gamle spejdere, ligesom der også er plads til nye og erfarne spejderledere i truppen.

Vel mødt og bedste hilsener fra Spejderne!



Mødedage KFUM-Spejderne Spørring Trige



Bæver 0.-1. klasse,
mødes torsdage kl. 17.30-19.00.

Ulve 2.-4. klasse,
mødes torsdage kl. 17.30-19.00.

Spejder og Senior fra 5. klasse og op
mødes torsdage kl. 18.30-20.30.

Se mere på www.spejdernetrige.dk eller på Facebook **KFUM Spejderne Spørring / Trige** eller kontakt os på e-mail spejdernetrige@gmail.com